



instituto politécnico de gestão e tecnologia

REGULAMENTO INCUBADORA ISLA-IPGT

2023



Apresentação do ISLA.....	1
Preâmbulo	2
REGULAMENTO - Disposições Gerais.....	5
REGULAMENTO - Funcionamento.....	5
REGULAMENTO - Condições de Utilização.....	5
REGULAMENTO - Integração e Serviços.....	6
REGULAMENTO - Disposições Finais	7
REGULAMENTO - Anexos (Sistemas web).....	8
Portal do ISLA-Gaia.....	8
Portal do Business Innovation LAB do ISLA-Gaia	9
Acesso Wireless.....	10
Sistema de Impressão	11

ÍNDICE DE FIGURAS

Figura 1 - Localização do ISLA Gaia	3
Figura 2: Organigrama	4
Figura 3: Portal ISLA Gaia	8
Figura 4: Portal do Business Innovation do ISLA Gaia	9
Figura 5: Página dos guias wireless	10
Figura 6: Página dos guias do sistema de impressão	11

APRESENTAÇÃO DO ISLA



PREÂMBULO

O ISLA – Instituto Politécnico de Gestão e Tecnologia, que iniciou a sua atividade em 1989, há mais de 30 anos em Vila Nova de Gaia, beneficia da experiência da mais antiga instituição de Ensino Superior particular portuguesa, fundada em 1962 em Lisboa.

Os seus diplomados encontram-se integrados nas principais organizações e empresas nacionais, desempenhando funções de grande relevo e sendo amplamente reconhecida a sua competência, que resulta de uma frutuosa aproximação entre o ensino superior e o mundo empresarial, de onde provêm muitos dos seus docentes.

A qualidade e constante atualização da formação ministrada no ISLA-Gaia, toda ela avaliada e formalmente reconhecida, decorre da natureza dos seus programas e da projeção empresarial dos seus diplomados.

As aulas de natureza expositiva, teórica e de debate, de transferência de conhecimento Científico e de conhecimento abrangente, são complementadas com estudos de casos, trabalhos teórico-práticos e práticos em pequenos grupos, aos quais os docentes se associam plenamente. A estas metodologias tradicionais tem vindo a ser usadas conceitos como a gamificação; aprendizagem colaborativa, experimental e baseada na investigação; aprendizagem personalizada com recurso à inteligência artificial.

Por sua vez, as atividades extracurriculares proporcionam uma larga abertura sobre o mundo circundante, numa lógica interativa e participativa.

A qualidade do ensino no ISLA-Gaia é reconhecida nacional e internacionalmente: os planos curriculares de cada curso são pensados e aplicados conforme as exigências atuais do mercado, tendo sempre em conta uma componente prática/teórica; e ao conjunto de Professores que formam o Corpo Docente do nosso Instituto são-lhes reconhecidas competências académicas e profissionais.

Ao longo dos anos, a missão do ISLA-Gaia tem sido de constante inovação e estreitamento das relações entre os estudantes e as empresas, dedicando especial atenção à formação técnica e humana, numa permanente adaptação às exigências do mercado de trabalho, para corresponder às necessidades de quadros de nível superior, das empresas e outras organizações.

Num ensino centrado nos estudantes, estes contam ainda com uma vasta gama de serviços de apoio na sua vida académica, designadamente: centro de documentação, centro de informática com acesso à Internet gratuito, seguro escolar, bolsas de estudo, apoio a estágios, gestão de carreira associada a uma bolsa de emprego, atividades culturais e desportivas, bar, etc.

Quando as competências e as qualificações condicionam a vida das pessoas, o ISLA – Gaia só podia contribuir para uma maior realização das suas expectativas.

ISLA GAIA

Rua Diogo Macedo, 192
4400-107 Vila Nova de
Gaia - Portugal
Tel: 351 223 772 980
Fax: 351 223 772 985

www.islagaia.pt

info@islagaia.pt



O ISLA-IPGT encontra-se localizado na Rua Diogo Macedo n.º 192 | 4400-107 Vila Nova de Gaia.

Possui excelentes acessibilidades para a quase totalidade de transportes públicos.



Carreiras Paragens

Barrosa		Tv. Conselheiro Veloso da Cruz		Alfêres Pereira		Visconde das Devesas		Soares dos Reis	
903	13	903	13	903	13	903	13	900	13
905	30	905	30	905	30	905		903	20
907	33	907	33	907	33	907		905	30
12M	35	12M	35	12M	35	12M		907	33
	45		45		45			10M	35
	50		50		50			12M	45
									50

Comboio Estação Devesas

904 | 11M Estação Devesas
13 Mariani

Metro Linha Amarela

General Torres	Câmara Gaia	João de Deus	D. João II	Santo Ovídio
900	10M	900	900	903
905	50	903	903	905
907		10M	10M	907
10M		35		12M
		45		22

Figura 1 - Localização do ISLA Gaia

Organograma Funcional



Figura 2: Organograma

Órgãos de gestão e responsáveis

Órgãos	Responsáveis
Presidente	António Lencastre Godinho
Escola Superior de Gestão (ESG) - Diretor	Carlos Miguel Oliveira
ESG - Presidente do Conselho Pedagógico	Natália Costa
Escola Superior de Tecnologia (EST) - Diretor	José Joaquim Moreira
EST - Presidente do Conselho Pedagógico	Jorge Duque
Centro de Investigação	Firmino Silva
UNIFOR – Unidade de Formação Avançada e de Prestação de Serviços - Diretor	José Fernando da Silva Neto
Relações Institucionais e Mobilidade - Coordenação	Paulo Furtado
Direção do Centro de Documentação	Alberto Costa
Sistema de Garantia da Qualidade - Coordenação	Rosária Silva
Provedora do Estudante	Carla Santos Pedrosa
Entidade Instituidora - Administradora	Clotilde Domingues
Entidade Instituidora - Delegado da Administração	José Lemos
Projetos Financiados - Coordenação	Carlos Miguel Oliveira
Business Innovation Lab e Incubadora - Coordenação	Marco Lamas

Tabela 1 - Direções dos órgãos de gestão da instituição

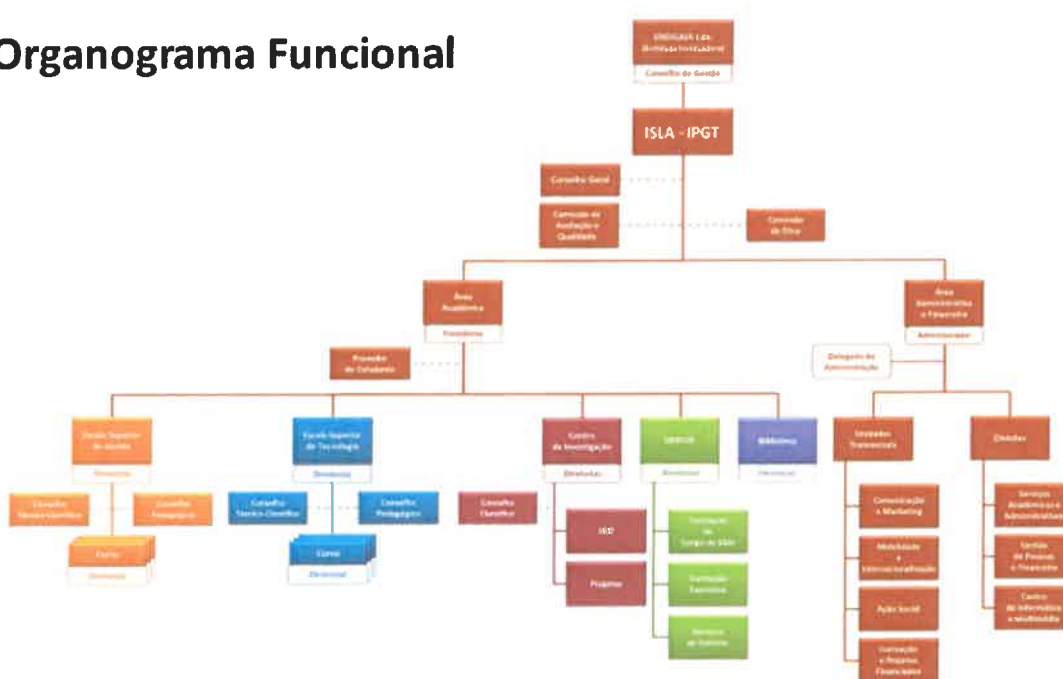

REGULAMENTO - DISPOSIÇÕES GERAIS

1. O presente regulamento é aplicável à "Incubadora-ISLA-IPGT", sita nas instalações do ISLA-IPGT, Rua Diogo de Macedo, nº192 | 4400-107 Vila Nova de Gaia.

2. O objetivo primordial deste estabelecimento é proporcionar um espaço e serviços partilhados entre o ISLA-IPGT e os projetos e empresas incubadas bem como com as entidades que integram a as várias redes nacionais e internacionais, que se traduz no "ato de trabalhar em rede" de partilhar recursos e ferramentas, bem como sinergias conjuntas à atividade principal da ISLA-IPGT promovendo o desenvolvimento de todas as entidades que integram a "Rede Colaborativa".

3. A gestão da "Incubadora-ISLA-IPGT" é da exclusiva responsabilidade e competência do "ISLA-IPGT", cuja entidade instituidora é a ENSIGAIA – Educação e Formação, Soc. Unipessoal, Lda., NIPC 504822047, com sede na Rua Diogo de Macedo, nº192 | 4400-107 Vila Nova de Gaia, cuja missão é desenvolver o ensino baseado na aquisição de competências, a investigação científica e tecnológica, e a prestação de serviços à comunidade, contribuindo para a valorização profissional, social e cultural dos **serus recursos humanos**.

4. A "Incubadora ISLA-IPGT", através da sua representante ISLA-IPGT poderá interromper o funcionamento das instalações caso julgue conveniente, por motivos de avarias, reparações, execução de trabalhos de limpeza, manutenção corrente ou extraordinária, entre outros. A suspensão da utilização, não implica qualquer dedução, ou reembolso nos pagamentos já efectuados.

5. A " Incubadora-ISLA-IPGT", reserva o direito de admissão.

6. Os danos ou extravio de equipamento existente deverão ser pagos de imediato, no local, pelo (s) responsável (eis), ou não sendo conhecido (s) pelo detentor/ou utilizador à representante da "Rede Colaborativa".

7. Não é da responsabilidade da " Incubadora-ISLA-IPGT ", a perda, danificação, furto ou roubo de quaisquer objetos da entidade ou de terceiros que se encontrem no interior das instalações, assim, como eventuais acidentes pessoais que deverão ser cobertos por apólice apropriada e da responsabilidade da entidade que integra a "rede colaborativa".

8. No acto de subscrição do presente regulamento é obrigatório a apresentação de certidão da sociedade e o Cartão de Cidadão do legal representante no caso de sociedade, no caso de pessoa individual o Cartão de Cidadão.

REGULAMENTO - FUNCIONAMENTO

1. O horário de funcionamento é de segunda a sexta-feira das 8h00 às 23h00 e sábado das 09h00 às 13h00.

2. Os espaços disponíveis para utilização podem ser alterados a qualquer momento.

REGULAMENTO - CONDIÇÕES DE UTILIZAÇÃO

1. A utilização das instalações e seus serviços obedecerá aos horários estabelecidos e ao presente regulamento e determinações aplicáveis

2. O material deverá ser utilizado de forma diligente e com a prudência devida devendo ser mantido no estado de conservação em que se encontra.



3. É da responsabilidade dos utilizadores a manutenção em perfeito funcionamento e nas devidas condições dos equipamentos fornecidos para utilização.

4. É absolutamente proibida a utilização abusiva, (nomeadamente, fora do horário de funcionamento, para outros fins que não o de trabalho, com permissão de entrada de pessoas alheias aos objetivos de trabalho, que cause dano ou excessiva deterioração das instalações, equipamentos, utensílios, bens, etc).

5. Os utilizadores de escritório virtual (opção 4) só podem utilizar as instalações dentro do horário de funcionamento.

REGULAMENTO - INTEGRAÇÃO E SERVIÇOS

1. Opções de integração na Incubadora ISLA-IPGT. Os valores para cada uma das opções definidas na tabela 2 é fixado anualmente em despacho próprio da direção do estabelecimento.

Tabela 2 - Serviços e preços associados

Opção	Coworking		Incubação física	Incubação Virtual	
	1	2	3	4	
Endereço Fiscal e Comercial	✓	✓	✓	Endereço fiscal e comercial	✓
Serviço de receção 2ª a 6ª 9h-13h 14h-18h		✓	✓	Serviço de receção 2ª a 6ª 9h-13h 14h-18h	✓
Apoio Administrativo 4h mensais) Impressões/fotocópias limite 30u/mensais	x	✓	✓	Apoio administrativo 1h mensais	✓
Capacitação e apoio ao desenvolvimento do negócio			✓		
Receção de correspondência	✓	✓	✓	Receção de correspondência	✓
Notificação por email de receção de correspondência	✓	✓	✓	Notificação por email de receção de correspondência	✓
Atendimento de chamadas	✓	✓	✓	Atendimento de chamadas	✓
Notificação por email de chamadas recebidos	✓	✓	✓	Notificação por email de chamadas recebidos	✓
Utilização de sala de reuniões	2h/mês	4h/mês	6h/mês	Utilização de sala de reuniões	1h/mês
Utilização de internet	✓	✓	✓	Utilização de internet	✓
Cacifo	✓	✓	✓		
Posto de trabalho flutuante	✓				
Posto de trabalho fixo		✓	✓		



2. Possibilidade de utilização do espaço de reuniões, por tempo superior ao determinado em cada opção constante do quadro supra, de acordo com disponibilidade e mediante o pagamento de um valor adicional estipulado em despacho próprio.
3. Possibilidade de utilização da impressora, mediante pagamento estipulado em despacho próprio.
4. Os pagamentos referidos em 2. e 3. São efetuados no momento da utilização.
5. Na opção da incubação virtual existe a possibilidade de sediar a sociedade nas instalações da ISLA-IPGT. Neste caso será necessário a fidelização por 1 ano no mínimo.
6. A integração na Incubadora ISLA-IPGT, para além dos serviços contratualizados e definidos na tabela 2, permite o acesso de acordo com a disponibilidade e condições a definir ao :
 - Apoio no desenvolvimento do modelo de negócio
 - Apoio na obtenção de financiamento
 - Apoio em marketing/comunicação
 - Apoio em "Go-to-Market"
 - Apoio no desenvolvimento de produto ou prototipagem
 - Apoio jurídico
 - Apoio em contabilidade
 - Apoio na integração na comunidade local

E ainda a:

- Rede de mentores
- Rede de parceiros empresariais
- Rede de investidores ou divulgação de eventos sobre investimento
- Rede de investigadores / inovação proveniente da academia

Bem como a Eventos de networking:

- Eventos sobre empreendedorismo abertos à comunidade
- Sessões de pitch com startups/projetos incubados e investidores ou parceiros
- Eventos em tópicos relevantes para os incubados (por exemplo, marketing ou vendas)
- Programa de aceleração e pré-aceleração

REGULAMENTO - DISPOSIÇÕES FINAIS

1. O não cumprimento do disposto nestas normas de utilização, assim como a prática de actos contrários e prejudiciais, origina a rescisão do contrato com justa causa.
2. As Normas de utilização referidas poderão ser alteradas pela ISLA-IPGT sempre que a mesma achar conveniente e comunicar devidamente às diversas entidades que integram a "Incubadora ISLA-IPGT".

Vila Nova de Gaia, 1 de março de 2023.



António Lencastre Godinho
(Presidente do ISLA – Instituto Politécnico de Gestão e Tecnologia)

REGULAMENTO - ANEXOS (SISTEMAS WEB)

PORTAL DO ISLA-GAIA

O ISLA Gaia tem presença na Internet através do seu portal em <http://www.islagaia.pt> onde concentra toda a informação relevante para a sua atividade.



Figura 3: Portal ISLA Gaia

PORTAL DO BUSINESS INNOVATION LAB DO ISLA-GAIA

O Business Innovation Lab do ISLA Gaia tem presença na Internet através do seu portal em <https://ci-islagaia.pt/business-innovation-lab/> onde concentra toda a informação relevante para a sua atividade, incluindo da Incubadora-ISLA-IPGT.



Figura 4: Portal do Business Innovation do ISLA Gaia

ACESSO WIRELESS

O ISLA Gaia dispõe de uma rede sem fios (WIFI) que cobre todos os espaços do ISLA. A rede sem fios do ISLA é acedida, através do SSID **Eduroam**, do mecanismo de segurança (WPA-Enterprise) que protege a comunicação entre o equipamento do utilizador e o ponto de acesso à rede. Para utilizar a rede sem fios, para além das credenciais de autenticação (**username e password**) fornecidas pelo **Centro de Informática**, é necessário um equipamento equipado com placa de rede sem fios IEEE 802.11b/g e software com suporte de WPA.

No portal do ISLA Gaia podemos aceder a um conjunto de guias passo a passo de configuração dos equipamentos. Na receção do ISLA pode encontrar os guias impressos.

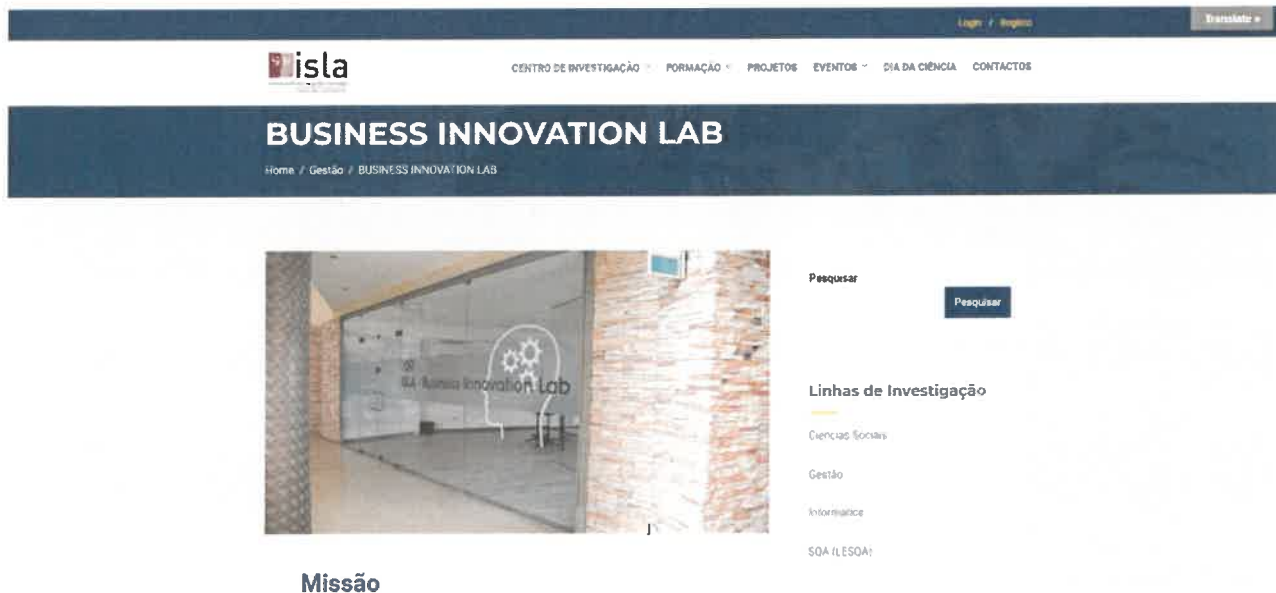
<http://www.islagaia.pt/pt/centro-informatica/201-rede-wireless.html>



The screenshot shows a web browser window displaying the 'Rede Wireless' page on the ISLA Gaia website. The page has a dark navigation bar at the top with links for 'Inicio', 'Administração', 'Instituição', 'Estrutura', 'Serviços', and 'Contactos'. The main content area features the title 'Rede Wireless' and a sub-header 'CENTRO DE INFORMÁTICA'. Below the title, there is a paragraph explaining that the use of the ISLA wireless network is regulated by the CI regulation and applicable legislation. The page is divided into several sections: 'O que é necessário para utilizar a rede sem fios', 'Acesso à rede sem fios', 'Cobertura', and 'Configurações de clientes'. The 'Acesso à rede sem fios' section details the SSID 'Eduroam' and WPA-Enterprise security. The 'Configurações de clientes' section mentions that instructions for client configuration are available for download. On the right side of the page, there are logos for 'CENTRO QUALIFICA', 'ISLA BOLSA', and 'LABORATÓRIO DeGóis'. A download button for a 'WPA20111.pdf' document is visible at the bottom of the page.

Figura 5: Página dos guias wireless

SISTEMA DE IMPRESSÃO

O ISLA Gaia dispõe de um sistema de impressão para a toda a comunidade ISLA-IPGT. A submissão de trabalhos para impressão pode ser efetuada a partir de:

- Qualquer computador da rede interna;
- Computadores ligados à rede Wireless;
- A partir de computadores ligados à Internet (fora do ISLA);
- Através de uma *pen drive*;
- Tirar cópias (fotocópias).

Os trabalhos para impressão ficam no sistema por 72 horas. Para fazer cópias é necessária a autenticação prévia e pode dar ordem de realização (impressão) na reprografia ou nas máquinas self-service no piso zero (só nesta altura as contas são debitadas). Cada docente terá uma quota de impressão.

No portal do ISLA Gaia podemos aceder a um conjunto de guias passo a passo de configuração dos equipamentos para aceder ao sistema de impressão.

<http://www.islagaia.pt/pt/centro-informatica/202-sistema-de-impressao.html>



The screenshot shows a web browser displaying the 'Sistema de Impressão' page. The page title is 'Sistema de Impressão' and it is from the 'CENTRO DE INFORMÁTICA'. The main content area is titled 'Filosofia de funcionamento' and lists several bullet points: 'Baseado no saldo previo em conta', 'Carrregamentos efectuados nos serviços académicos que imprimem documento comprovativo no proprio software. Posteriormente sera entregue o recibo.', 'Submissão de documentos para impressão a partir de: Qualquer computador da rede interna; Computadores ligados à rede wireless a partir de computadores ligados à Internet; Trabalhos para impressão ficam no sistema por 72 horas; Para fazer copias é necessária a autenticação prévia; Interessado pode dar ordem de realização na reprografia ou nas maquinas self-service (só nesta altura as contas são debitadas)'. Below this text are four orange buttons: 'Criar Conta', 'Manual de Utilização', 'Instalação - Windows XP', and 'Windows Vista ou Windows 7'. To the right of the text are logos for 'CENTROS QUALIFICA', 'ISLA BOLSA', and 'UNIVERSIDADE DeGóis'. At the bottom of the page, there is a section titled 'Conta Corrente' with a link to 'Clique aqui para consultar o seu saldo.'

Figura 6: Página dos guias do sistema de impressão